NOSAI

ちば

安心のネットワーク
NOSAI
千葉県農業共済組合

備えの種をまこう。

2024
新年
No.15

CONTENTS

制度のお知らせ
地域のマルシェ紹介

新年のご挨拶

農業のセーフティーネットとして 収入保険と農業保険の普及・定着へ

組合長理事
菊地（きくち） 幸雄（ゆきお）

あけましておめでとうございます。

組合員の皆様には、輝かしい新春を迎えられましたこととお慶び申し上げます。

また、平素より農業保険事業の運営に格別のご理解とご協力を賜り、厚くお礼申し上げます。

さて、現下の農業経営は飼料・肥料・燃料等の高騰に加え、台風や豪雨等の自然災害が頻発し、各地で農作物や園芸施設に甚大な被害が発生するなど、農業経営を取り巻く環境は一段と厳しさを増しております。

本県でも、昨年は大雨による河川の氾濫や冠水被害が発生しました。また、獣害や虫害による被害も依然発生しています。

NOSAIでは、迅速な損害評価と共済金の早期支払いに努めて参りました。

2019年にスタートした「収入保険制度」は、6年目を迎えます。青色申告をされていれば農業共済対象品目外でも加入でき、収入減少を補填します。現在県下で1400以上の経営体にご加入をいただき、加入者数は年々増加しております。農業者の皆様には、経営努力だけでは避けることのできないリスクへの基幹的セーフティーネットとして、制度のご理解とご加入をお願い申し上げます。

2020年4月に一組合化した当組合は、将来にわたる安定的な業務運営のため、組織の一層の合理化・効率化を図るとともに、「収入保険」と「農業保険」の両制度を通じ組合員の経営安定と農業生産力の発展に寄与できるよう、役職員一丸となって全力で取り組んで参ります。

結びに、本年が災害のない年でありますことを願うとともに、皆様のご健勝とご多幸を心よりご祈念申し上げまして、新年の挨拶といたします。

本年もよろしくお願いいたします

組合長理事　菊地　幸雄
副組合長理事　野中　幸一
副組合長理事　向後　浩孝
理事　山下　孝一
理事　宮原　賢一
理事　田山　善男
理事　石井　敏継
理事　齋藤　博
理事　今関　喜明
理事　越川　竹晴
理事　椿　貫治
理事　八木　克己
理事　長谷川英雄
理事　染谷　茂
代表監事　釼持　壽志
監事　土屋　晴雄
監事　椿　康弘
監事　秋葉　芳秀
ほか職員一同

園芸施設共済 加入者の声

安定した農業経営の実現へ

鴨川市
貝渚

満田（みつだ） 清（きよし）さん（78歳）

経営規模

鉄骨ハウス　３棟（29アール）
キュウリ、サニーレタス、トマト
水稲８ヘクタール　など

園芸施設共済に加入していて本当に良かったと感じています。２０１９年の台風や２０２２年の強風でハウスの天窓に被害を受けましたが、共済に加入していたおかげで、復旧に必要な費用を補償してもらえ次に向けて頑張れました。

園芸施設共済には、１９７９年の制度導入時より加入しています。当時は花卉（かき）を栽培していました。自然災害の時に共済金がもらえるという安心感を得て経営に専念できています。

最近では、従来の水稲栽培に加えて、息子夫婦やパートの方と共に、ドラゴンフルーツやキュウリ、サニーレタス、トマト、エダマメなど野菜中心の多角化した作物をハウスで栽培し、収入の安定化を図ることができました。

また、さらなるリスクの備えとして新たに収入保険にも加入しました。

農業は、天候や自然災害などのリスクを抱えていますが、園芸施設共済と収入保険を活用することでリスクを軽減し、安定した経営を実現することが重要だと思います。

小学生向けの食育にも参加するようになり、足もとの基盤をしっかりさせ、より良い農業経営のスタイルを見つけられればと思っています。

水稲などの育苗ハウスをお持ちの方へ

ビニールの被覆期間が短い育苗用ハウスは、割安な共済掛金等で加入できます。

冬から春にかけて、暖気と寒気の温度差により温帯低気圧が発生しやすくなります。特に中心気圧が急速に低下した温帯低気圧（いわゆる爆弾低気圧や春の嵐）は注意が必要です。

強風によるビニールの破れやパイプ本体の変形および倒壊など災害に備えるため、園芸施設共済に加入しましょう。

春先の強風被害状況（令和5年1月～５月）

被害棟数　：229棟
支払共済金：約1,700万円

掛金や補償額の試算は、最寄りのＮＯＳＡＩまでお問合せください。

掛金のシミュレーションはご自身でも計算できます▶

（ホームページ）

樹体共済（なし・うんしゅうみかん）　～樹体補償で資産を守る～

果樹共済は、樹体そのものの損害を対象とする「樹体共済」と、果実の損害を対象とする「収穫共済」の2種類があります。
今回は、樹体共済をご案内します。

お支払いの対象事故

風水害

ひょう害

落雷

病虫害

鳥獣害

火災

これらの事故によって生じた**枯死、流出、滅失、埋没、損傷**した場合にお支払いの対象となります。
※病虫被害は**分割割合**が適用されます。

樹体共済（なし）8割補償に加入した場合

被害の状況

幸水5本が
全損となった

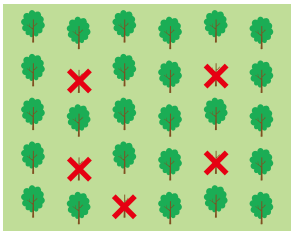

支払共済金は
850,000円

引受の状況 補償期間は6月1日より1年間

幸水（なし）樹齢15年を10㌃栽培
標準の収穫量と単価等で計算した場合

共済金額（補償される金額）は
5,440,000円

農家負担掛金は
26,330円
（掛金の半分は国が負担）

掛金や補償額の試算は、最寄りのNOSAIまでお問い合わせください。

お知らせ

東部家畜診療所が移転します

建物の老朽化により東部家畜診療所（山武市）の設備が機能しなくなったことから、2023年12月11日にわかしお支所山武センター（山武市）へ移転し、合同事務所となります。
組合員の皆さまには、ご理解とご協力いただきますようお願いいたします。

東部家畜診療所
住所：山武市成東735-1
電話：0475-82-2421
FAX：0475-82-6834

わかしお支所山武センター内へ移転します

家畜共済

牛群診断サービスについて

2023年7月より牛群の生産性向上を目的としたグループ（県全域6名）を結成し、牛群診断サービスを行っています。

飼養管理契約を結んだ酪農場に対して、乳牛の繁殖成績、飼料効率の改善や疾病低減など生産性の向上に向けた取り組みを農場と一緒に行っていきます。

主な流れ

農場を訪問

乳成分や飼料設計、牛の体つき（BCS）、第一胃の充満度（RFS）、糞性状などをモニタリング

改善点をとりまとめたデータを農場へ返却

乳牛の繁殖成績、飼料効率の改善や疾病低減へ

北部家畜診療所　佐藤弘泰 獣医師（右）

「発情が分かりにくい」「乳質を改善したい」といった具体的な課題がなくともお手伝いします。普段の診療とは別の視点に立ち、牛群を診断します。

契約対象は、現在のところ酪農場のみです。（今後、肉牛農場へのサービスも検討中）

契約にかかる費用等については、最寄りの家畜診療所までお問い合わせください。

関東甲信越地区牛削蹄競技大会および令和5年度ブロック予選競技大会

2023年9月28日に千葉県畜産総合研究センターにて牛削蹄競技大会が開催されました。

各県から選手全16名（単独保定の部9名・枠場保定の部7名）が出場し、牛の歩き方や姿勢、蹄の形などを見て適した削蹄方針を判断する「牛削蹄判断競技」（筆記）と試験牛を規定時間内で削蹄する「牛削蹄競技」（実技）により競い合いました。

審査の結果、総合優勝の藤田太郎さんと単独保定の部優秀賞の上田久さんが、全国大会への出場権を獲得しました。

大会結果

総合優勝　藤田太郎さん（群馬県）

単独保定の部

最優秀賞　藤田太郎さん（群馬県）

優秀賞　上田　久さん（千葉県）

敢闘賞　大町真之さん（栃木県）

枠場保定の部

最優秀賞　岡島秀明さん（千葉県）

優秀賞　宮本純子さん（茨城県）

新米削蹄師の比留間瑠海（ひるまるみ）さん（21）は「東京の農業高校に行ったときに削蹄を見てかっこいいと思い目指すようになりました。現在、群馬県の藤田太郎さんのところで修行中です。来年は枠場保定の部で出場できるように頑張りたいです」と意気込みを話してくれました。

農業経営収入保険

「もしも」にそなえる、あなたへのエール。収入保険

収入保険にご加入中のみなさまへ

保険期間中、次に該当する場合は最寄りのNOSAIへご連絡ください

① 作付する農作物の種類や栽培面積、見込収穫量の変更があった方

② 過去の青色申告決算書で、修正申告を行った方

③ 家族間での経営移譲や、個人から法人への継承、法人の解散等があった方

④ 農作物の種類ごとに、1割を超える収入の減少等が見込まれる方

つなぎ融資が利用できます

つなぎ融資は、事故通知から最短1か月程度で融資を受けられます。

見込み保険金等の8割を上限として融資され、保険期間終了後に確定した保険金等と相殺します。

帳簿の記録と保存のお願い

農作業日誌・事業消費帳簿・販売帳簿・棚卸帳簿の記録と保存をお願いします。

青色申告の仕訳のお願い

青色申告に記載する販売金額を品目ごとに分けていただくようお願いします。

適切な加入手続きや保険金等のお支払いを行うために必要です。

＜仕訳例＞青色申告決算書（２ページ目 Ⓐ収入金額の内訳）

Ⓐ 収入金額の内訳（現金主義によっている人は、期首、期末の棚卸高は記入し

提出用

区分	作付面積（飼育頭羽数）	本年収穫量（生産数量）	農産物の期首棚卸高 数量	農産物の期首棚卸高 金額	販売金額
水稲	1,500 a	kg	kg	120,000 円	10,300,000 円
野菜	60				8,200,000

品目ごとに分けてください

区分	作付面積（飼育頭羽数）	本年収穫量（生産数量）	農産物の期首棚卸高 数量	農産物の期首棚卸高 金額	販売金額
主食用米	1,000 a	60,000 kg	600 kg	120,000 円	10,000,000 円
飼料用米	500	30,000			300,000
トマト	10	8,000			6,000,000
キャベツ	20	8,500			1,200,000
サツマイモ	30	6,000			1,000,000

※作付面積や収穫量等のご記入もお願いします。

税申告時のお願い

令和5年分の青色申告をする際に、保険金等の見積額を算出し、税務申告書類へ計上いただくようお願いします。

保険期間（税の収入算定期間）終了後（個人の場合は1月下旬頃）に、「保険金等見積額算出のご案内」が送付されます。

保険金等の見積額算定のお手伝いをいたしますので、最寄りのNOSAIまでご連絡ください。

見積額の算出時には、次の内容が必要です。

- 「保険金等見積額算出のご案内」の内容
- 販売金額
- 期末棚卸高及び棚卸数量
- 雑収入

など

青色申告がおすすめです

青色申告を始める場合は、3月15日までに最寄りの税務署へ「所得税の青色申告承認申請書」を提出する必要があります。

青色申告の主なメリット

1. 最高65万円の特別控除が受けられます

2. 専従者の給与を必要経費に算入できます

農業に専従し、生計を同一にしている配偶者や15歳以上の親族への給与を、必要経費に算入できます。

3. 純損失額の繰り越しや繰り戻しができます

損失額を最長3年間にわたり繰り越し、所得から差し引くことができます。また、損失額を前年分に繰り戻し、所得税の還付を受け取ることもできます。

小 ← 節税効果 → 大

	白色申告	青色申告		
届出の必要	なし	あり		
特別控除	なし	10万円	55万円	65万円
記帳義務	簡易簿記	簡易簿記	正規の複式簿記	正規の複式簿記 ※e-taxによる電子申告または電子帳簿保存
決算書の作成	収支内訳書	貸借対照表・損益計算表		
		一部未記入でも可	全て記入	
専従者	配偶者86万円までそれ以外は50万円まで	家族の給料を経費とすることが可能 妥当であれば金額の制限はなし		
赤字の処理	なし	あり		

白色申告でも記帳の必要があります。同じ記帳を行うのであれば、メリットがある青色申告への切り替えがおすすめです。

安定的な農業経営のために、青色申告を始めて収入保険へのご加入をご検討ください。

令和6年契約から青色申告1年分のみでも収入保険にご加入できるようになりました

令和6年3月15日までに申請書を提出し、令和6年分から青色申告を始めた方は、令和7年の保険期間から収入保険へご加入いただけます。

（令和5年分から青色申告を始めた場合は令和6年の保険期間からご加入いただけます。）

収入保険についてのご相談は随時受け付けております。

最寄りのNOSAIまでお問い合わせください。

地域のマルシェ紹介

ＪＢミートセンターお肉の工場直売所

煮豚

●大粒肉焼売（6個入）…… 640円
●粗挽きハーブフランク …… 600円
●煮豚 …… 860円
●角煮味付け肉（味噌・ハニーマスタード）
詰め放題 …… 1,480円（毎週土曜日）
※毎月最終週の金、土、日曜日ではセール価格1,380円で実施しております。

粗挽きハーブフランク

専務取締役　内山 裕貴さん

大粒 肉焼売はひとつひとつ丁寧に手包みしており、ジューシーに仕上げています。粗挽きハーブフランクは、キャンプ時にも人気の商品です。煮豚は素材の味を生かし、お客様からの評判も良いです。毎月末の金、土、日曜日は、詰め放題を1,380円で実施しているので、クーラーボックスを持参し、是非お越しください。

大粒肉焼売

1992年に設立された有限会社ジェリービーンズは、自社ブランドである『元気豚』を使用した精肉、加工品の販売をしています。『元気豚』は「元気で健康な豚がいちばん美味しい」と、香取郡多古町の大自然の中で、愛情を注ぎのびのびと大切に育てています。自分達の手で多くのお客様に直接届けたいという想いから、自社運営する工場直売所のほか、通信販売や小売店・飲食店様向けの事業販売も積極的に行っています。

代 有限会社ジェリービーンズ
代表取締役　内山 利之さん
住 香取郡多古町南中1698-8
☎ 0479-70-6830
FAX 0479-70-6100
営 9：30～17：00
休 毎週日曜日（最終週以外）、年末年始（12/29～1/3）
https://jellybeans.co.jp
▲ホームページ

ごじゃ箱

●イチゴ …… 540円～
●トマト …… 418円～
●苗 …… 88円～
（各種、時期・種類によって変動）
●フルーツジャム …… 648円

（右から２番目が代表の髙地さん）

1992年より地元農家（会員280名）で運営するいすみ市の直売所です。地元産の新鮮な農産物を取り揃えており、イチゴやトマトを中心とした野菜、いすみ米、花（ストック）などを販売しています。その他に手作りパンや惣菜などの加工品、花き苗なども取り揃えています。外房の海に近い国道128号沿いの店舗は交通の便も良く、県内にとどまらず東京から来られるお客様も増えています。

代 髙地 恒夫さん
住 いすみ市岬町井沢1896-1
☎ 0470-87-8580
営 8：30～17：00
休 1/1～1/5

加藤菜園直売所（かとうさいえんちょくばいじょ）

●なばなソフトクリーム …… 400円
●食用ナバナ（1パック）…… 100円～
●食用ナバナ（量り売り）…… 100円/100g～
※ナバナは時期により価格変動あり

安西（あんざい） 綾子（あやこ）さん

直売所の目の前に広がるナバナ畑を眺めながら「なばなソフトクリーム」を味わっていただきたいです。採れたて新鮮のナバナは量り売りもしています。南房総にお越しの際にはぜひご賞味ください。

2022年にオープンした南房総市の加藤菜園直売所では、地域農家さんがつくる季節の農産物や珍しい野菜を販売し、地元の方はもちろん県外から訪れる観光客で賑わいます。11月中旬から3月頃にかけて南房総の特産品である「食用ナバナ」の収穫が最盛期を迎えます。おすすめはナバナを練りこんだ「なばなソフトクリーム」。ナバナのほのかな香りとすっきりした味わいが特徴で、この時期にしか食べられない逸品です。

代 加藤（かとう） 博光（ひろみつ）さん
住 南房総市本織502
☎ 0470-20-6233
☎ 090-4451-3691
営 10：00～15：00
休 不定休

▲インスタグラム
加藤菜園
(@katou_vegetable_garden)

直売（ちょくばい）ハウス　村時計（むらどけい）

●キクイモの味噌漬け（200ｇ）…… 380円
●手作りの生コンニャクイモ（100ｇ）…… 80円

2013年6月にオープンし、成田市内の農家がつくる旬の農産物や加工品を販売しています。秋にはカキやクリ、サツマイモといった農産物が直売所に並び、冬はダイコンやゴボウといった根菜類の他に、予約制のお餅を販売予定です。中でも「キクイモの味噌漬け」と「手作りの生コンニャクイモ」は冬期毎年人気の商品です。

代 湯浅（ゆあさ） 伸一（しんいち）さん
住 成田市松崎1247
☎ 0476-37-4555
営 9：30～17：30（4月～9月）
9：30～17：00（10月～ 3月）
休 不定休

八千代市　大和田新田

パクチーで商品開発

立川（たちかわ）　あゆみ　さん

八千代市の道路沿いに建つ直売所に併設した自動販売機には、新鮮なパクチーと、パクチーを使用したペーストやグリーンカレー、餃子などが売られています。販売するのは、パクチー農家の立川あゆみさん（50）。

立川さんは２０１６年に就農しました。女性でも扱いやすい軽い野菜で、一定層の支持を受け市場競争が少ない〝ニッチ〟な野菜であるためパクチーを選んだといいます。両親の畑や地域の方の畑を借りて、露地で30アールほど耕作しています。作業は両親の協力を得ながら、主に立川さん一人で行っています。

パクチーは害虫が付きにくいため、化学肥料や農薬を使わずに育てています。暑さや寒さに弱く、25℃程度が一番収量の多い適温です。春や秋が生育適期ですが、トンネル等で温度管理をして通年出荷できるよう工夫しています。

主に飲食店に卸していますが、コロナ禍で飲食店への需要が減った際、個人向けに始めたのが自動販売機での販売でした。パクチーペーストは、２０２０年に食品衛生管理者の資格を取得し、立川さん自身が開発した自慢の逸品です。まろやかな味わいのチーズ入りと、よりパクチーを感じられるチーズレスの２種類があります。グリルした肉や魚にかけるソースや、炒めものの調味料として「手軽にパクチーに親しんでもらいたい」と立川さん。

今後は、パクチー専門農家としてノウハウを伝えていく活動をしていきたいといいます。「６次産業としてブランド化の重要性を講習できたら良いなと思います」と話してくれました。

▲「新鮮なパクチーを提供したい」と立川さん

▲道路沿いにある直売所

▲いつでも商品が購入できる自動販売機

PAKUCI SISTERS（パクチーシスターズ）
住所　八千代市大和田新田885-5
TEL・FAX　047-450-6788
HP　https://www.pakucisisters.com/
▲ホームページ

南房総市　平久里中

農地を守る。自ら狩猟し食材へ

長谷川（はせがわ）光夫（みつお）さん・長子（ちょうこ）さん

「イノシシを捌くのも慣れたら魚と同じですよ」と話すのは女性では珍しいイノシシの解体作業を行う長谷川長子さん（70）。

長谷川さんご夫妻が暮らす南房総市は、長年にわたりイノシシ等の野生鳥獣による農作物被害に悩まされてきました。そこで、夫の長谷川光夫さん（75）は被害を少しでも食い止めるため、10年ほど前にわな猟免許を取得し、現在では年間30～40頭のイノシシを箱わなを用いて捕獲しています。「光夫さんがイノシシの解体方法を地元猟師に教わり、その手伝いをしながら見様見真似で解体方法を覚えました」と長子さん。

冬場の11月～2月に捕獲した50㌔前後のイノシシが脂がのっていて美味しいといいます。解体する上で重要なのは血抜き処理です。適切かつ迅速にしっかり行うことでイノシシ特有の臭いも出ないといいます。また解体の際には数種類のナイフ等を使い分け、美味しい脂身をいかに多く残して皮を剥げるかが一番のポイントです。

長谷川さんは年間約6～10頭のイノシシを解体しますが、今までで一番大きな100㌔ほどの個体を解体した際には、二人で作業しても2時間以上かかりました。「解体した肉は5日ほど熟成させスライスし、塩麹に漬け込むと柔らかくジューシーになり、焼肉にすると最高に美味しいですよ」と長谷川さんご夫妻。

「近年、狩猟者の高齢化や減少が進み狩猟者だけでは鳥獣害対策を行っていくのは難しく、行政のサポートが必要です。廃校になった給食室等を利用し解体処理施設を建設できれば、捕獲処分するだけでなく、若手猟師の参入やジビエとしての利活用ができ、地域の活性化にも繋がっていくのではないか」と話してくれました。

▲「地域の鳥獣被害を少しでもなくしたい」と猟免許を取得した光夫さん

▲解体作業は長谷川さんご夫妻で行います

◀複数のナイフ等を使い分けて解体しています

旭市　高生

選んでもらえる味と品質を追求して

株式会社エハシファーム　代表取締役　江橋（えはし）　洋一（よういち）さん

養豚業を営む株式会社エハシファーム、代表取締役の江橋洋一さん（48）の「菜の花旨脂（なのはなうまし）ポーク」や「菜の花うましポークのソーセージ」が好評です。洋一さんは、両親と妻、従業員の合計6名で養豚業のほか、畑50アール、施設園芸8アールを営農しています。

父の栄治さんが始めた養豚業を10年ほど前に譲り受け、2022年8月に法人化。2023年3月頃からソーセージを商品化し、JAちばみどりの直売所「みどりの大地」のほか、主に個人飲食店に卸しています。

「味や風味など質で差別化を図らなければ」との想いから菜の花旨脂ポークが誕生しました。県のシンボルである菜の花と、菜種油を飼料に添加していることが名前の由来で、口溶けのよい脂の甘さを感じられる銘柄豚となっています。一般的なLWD三元豚とは異なり、日本の古来種（中ヨークシャー種）を掛け合わせたLYD三元豚で、LWD三元豚よりも肥育日数はかかりますが、その分肉締まりが良いといいます。

2019年の台風では肥育舎が全損する被害を受けました。「畜舎を建て直し、様々な方からの協力を得て被害を乗り越えた。また、働きやすい環境づくりや、付加価値を高める方法、法人化も含め、台風被害をきっかけに経営を見直す良い機会になった」と洋一さん。

また、精肉加工の過程で生まれる安く扱われる枝肉の部位をどうにかできないかと悩んでいた時、趣味のバンド活動から偶然にもソーセージ加工業者の方との繋がりが出来ました。試作を重ねたソーセージは、肉の食感と脂の旨味を十分感じる逸品です。

「これからもより一層、農場における伝染病などの防疫対策に努め、養豚業の安定経営を目指していきたい」と洋一さん。規模拡大のため、現在新たに畜舎の建設を行っています。また、洋一さんが所属する地元「営農法人（農）おうめいワクワクお米クラブ」の飼料用米を配合飼料に使用し、循環型の農業を目指したいとも語ってくれました。

▲「ソーセージは、脂の旨味を十分に感じられる逸品です」と洋一さん

▲好評の「菜の花うましポークのソーセージ」

▲大切に育てられたLYD三元豚

家畜診療所通信

中央家畜診療所
大慈（だいじ） 祐介（ゆうすけ）
獣医師

第20回 関東地区ホルスタイン共進会に参加をして

2023年11月16日、関東地区ホルスタイン共進会が開催されました。コロナ禍で2021年の予定から延期となり、2006年以来17年ぶりに千葉県での開催です。私は南部家畜診療所の田山穣獣医師と共に「衛生班」として参加しました。共進会前日の参加牛の搬入から始まり、翌16日の共進会後の搬出まで、2日間の内容をお伝えします。

普段の診療と異なり、共進会という特別な場所で、他県の参加牛も診療対象になるため、少なからず不安もありました。緊張の中迎えた衛生班の仕事は、幸いにも大きなトラブルなく2日間を過ごすことができました。これも牛のコンディションを良好に保つ出品者の飼養管理能力を物語る証拠だと感じています。各県の代表牛は、普段の診療で触れる牛と違い、気品を纏（まと）い美しく仕上げられていました。夜通し牛を観察し、調整して本番に備えている酪農家の皆様からは熱意が感じられ、共進会という晴れの場を仲間と共有して楽しんでいる独特の雰囲気の中、当日を迎えました。

共進会の結果は、最高賞は群馬県の牛が受賞。未経産2部で千葉県の参加牛（横芝光町の伊藤博さんの牛）が1位に選ばれました。衛生班という立場ですが、千葉県の牛を応援していた自分は、心の中で大拍手をしていました。

「人馬一体」という言葉がありますが、今回の共進会では「人牛一体」だと思いました。2日間で、酪農家の皆様のとても乳牛を愛する気持ちが伝わってきました。心新たに、酪農家、畜産農家の方々へ少しでもお力添えが出来るようになりたいと感じました。畜産農家と家畜診療所、目指すところは一致していると思います。非常に苦しい情勢ではありますが、お互いが理解し合い、今後も畜産業の発展や利益構造が良化する事を一職員として願って止みません。

共進会で心を打たれたメッセージが書かれたノボリ

美容院でヘアセット中の牛

共進会の様子

中国産梨花粉は絶対に使用しないで!

ナシ・リンゴ生産者のみなさまへ
「火傷病（かしょうびょう）」に注意！

ナシの病害「火傷病」（かしょうびょう）が中国で発生し、日本国内への侵入防止に万全を期すため、2023年8月30日に国が中国産梨花粉の輸入を停止しました。

火傷病は有効な防除法がない上、まん延スピードが非常に速く、感染すると周辺の健全な樹木も含め伐採が必要となる場合があります。

中国産梨花粉の在庫がある場合は、密閉して保管し、授粉作業に使用しないでください。

また、ナシの樹に疑わしい症状がみられる場合は、速やかに所轄する農業事務所までご報告願います。

花枯れおよび葉枯れ

羊飼いの杖症状

写真提供：農研機構

お問い合わせは農業事務所まで

https://www.pref.chiba.lg.jp/annou/shokubo/kasyoubyou.html

千葉県ホームページ　【梨生産者のみなさまへ】中国での火傷病発生に関するお願い

サツマイモ生産者のみなさまへ
「基腐病（もとぐされびょう）」に注意！

家庭菜園・市民農園でサツマイモを栽培されるみなさまも発生防止にご協力ください

病気の特徴

- 雨が降ると雨水を介して、病気にかかったサツマイモから他の健全なサツマイモに病原菌が広がります。
- 病原菌は土に残るため、同じ畑でサツマイモを栽培すると発病を繰り返す可能性があります。

主な防除

- 未発生ほ場で生産されたことの確認などにより、健全種苗を確保しましょう。
- 未消毒の苗は、植え付け前に登録農薬で消毒しましょう。
- 栽培期間中は、ほ場観察を通じて基腐病の早期発見に努めましょう。

※生育中や収穫時に写真と似た症状を確認したら、所轄する農業事務所までご連絡ください。

地上部の変色

地際部の黒変

株元の茎の黒変

感染したイモの腐敗

出典：「農研機構生研支援センターイノベーション創出強化研究推進事業（01020C）令和元年度版マニュアル「サツマイモ基腐病の発生生態と防除対策」」

農地を貸したい方はご相談ください

農地を必要とする方に貸したい農地がある場合、市町村または（公社）千葉県園芸協会までお問い合わせください。

（公社）千葉県園芸協会農地部
電話043-223-3011

※（公社）千葉県園芸協会は、千葉県から農地中間管理機構に指定されています。

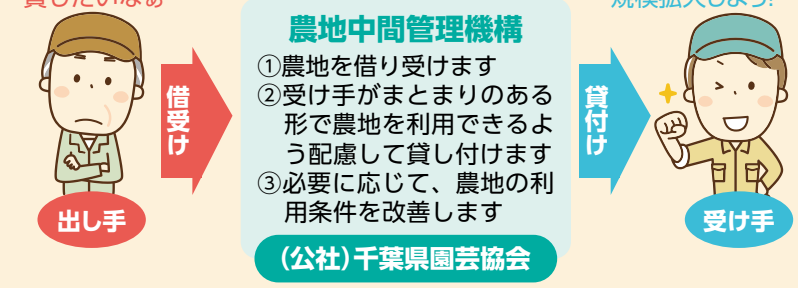

難防除雑草

「ナガエツルノゲイトウ」に注意!

河川・用水路を介して※特定外来生物「ナガエツルノゲイトウ」の発生区域が拡大しています。定着すると駆除が困難な雑草で、生態系や農業へ悪影響を及ぼします。用水路、水田の水口付近や畦畔を見回り、早期発見・早期駆除に努めましょう。

※特定外来生物は、法律で栽培・運搬等が禁止されています。

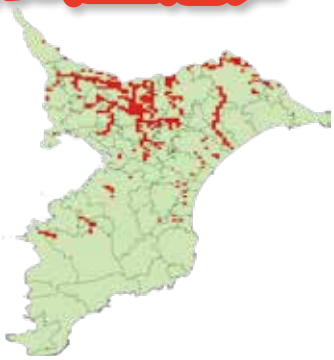

県内の分布状況(2021年)
(千葉県生物多様性センターHPより引用)

特徴

- **再生力：大** 数cmの茎断片から容易に発根
- **拡散力：大** 茎はちぎれやすく、水に浮く
- **侵略性：大** 乾燥に強く、畑地などにも侵入

注意! 刈払機を使った除草は、茎や根の断片が周囲に飛散してかえって発生場所が拡大します！

畦畔・本田で発見した場合は、登録のある除草剤で防除しましょう。

ナガエツルノゲイトウの見分け方

【葉】

【茎】

【花】

開花期：6月～10月

出典：ナガエツルノゲイトウ駆除マニュアル（農林水産省、環境省、農業・食品産業技術総合研究機構）

間違えやすい植物

ツルノゲイトウ(外来種)

・球状花は葉の脇にくっつく
※花のない時期は見分けが困難

アメリカタカサブロウ(外来種)

・葉の鋸歯は明瞭
・花は球状でなく平たい

タカサブロウ(在来種)

・葉の鋸歯は不明瞭
・花は球状でなく平たい

出典：ナガエツルノゲイトウ駆除マニュアル（農林水産省、環境省、農業・食品産業技術総合研究機構）

◀詳しい防除方法などは左QRより安全農業推進課HPをご覧ください。
お問い合わせ先:千葉県農林水産部　安全農業推進課　TEL:043−223−2888

～今回の表紙～

香取市(山田地区・栗源地区)で酪農を営んでいる若手酪農家の皆さんです。今後について「安全・安心なおいしいミルクを増産し消費者に届けることはあたりまえのこと。近年、輸入飼料の高騰により経営が厳しくなっている中で、地域農家や行政等と連携して農地の借入や集積を積極的に進め、今以上に自給飼料を増やしコスト削減をしていきたい。困難も多いと思いますが、将来の酪農の基盤を作っていきたい」と話してくれました。

写真左から 多田 詩織さん・多田 優子さん・木内 洋介さん・越川 清貴さん
木内 哲太さん・行方 弘樹さん・浅野 美憂さん・小笠原 実玖さん

農業共済新聞 お試しください

2か月無料試し読みキャンペーン実施中！

お申し込みは、ホームページまたは
最寄りのNOSAIへお問い合わせください。

購読料 年間 5,520円 (送料込み)

今週のヘッドラインをご覧いただけます。

共済掛金等の納入は口座振替でお願いします

引受の適正化及びコンプライアンス(法令遵守)の観点から、共済掛金の納入は口座振替をお願いしています。

ＪＡ以外の金融機関からも振替が可能です。みなさまのご理解とご協力をお願いします。

本所	〒260-0031 千葉市中央区新千葉3-2-6 TEL ／ 043-245-7449
けいよう支所	〒290-0207 市原市海士有木236 TEL ／ 0436-36-1161
千葉センター	〒264-0021 千葉市若葉区若松町2161-9 TEL ／ 043-232-3722
ぼうそう支所	〒292-0014 木更津市高柳1003 TEL ／ 0438-23-0371
安房センター	〒294-0005 館山市安東73-2 TEL ／ 0470-22-9011
わかしお支所	〒299-4413 長生郡睦沢町上之郷2192-1 TEL ／ 0475-36-2701
山武センター	〒289-1326 山武市成東735-1 TEL ／ 0475-82-2332
海匝支所	〒289-2613 旭市後草1117 TEL ／ 0479-55-2083
匝瑳センター	〒289-2134 匝瑳市横須賀306-2 TEL ／ 0479-72-1255
香取支所	〒287-0042 香取市山之辺1番1 TEL ／ 0478-58-5611
北総支所	〒285-0911 印旛郡酒々井町尾上125-2 TEL ／ 043-481-6911
東葛センター	〒278-0005 野田市宮崎208-2 TEL ／ 04-7128-6030

千葉県農業共済組合 住所：〒260-0031 千葉市中央区新千葉3-2-6 農業会館内
TEL:043-245-7449 FAX:043-247-0895 https://nosai-chiba.or.jp/